

**FUNDACIÓ INSTITUCIÓ CATALANA DE  
RECERCA I ESTUDIS AVANÇATS (ICREA)**

Informe d'auditoria a  
31 de desembre de 2023

Protocol número: B-7.656

*An independent member of*



## ÍNDEX

	Pàgina
<b>Informe d'auditoria .....</b>	<b>2</b>
<b>Comptes anuals .....</b>	<b>6</b>

**INFORME D'AUDITORIA DE COMPTES ANUALS EMÈS PER UN AUDITOR  
INDEPENDENT DE CONFORMITAT AMB LA NORMATIVA DE FINANCES  
DE LA GENERALITAT DE CATALUNYA**

Al Patronat de la  
**Fundació Institució Catalana de Recerca  
i Estudis Avançats (ICREA)**

### **Opinió**

Hem auditat els comptes anuals de la **Fundació Institució Catalana de Recerca i Estudis Avançats (ICREA)**, que comprenen el balanç a 31 de desembre de 2023, el compte de resultats, l'estat de canvis en el patrimoni net, l'estat de fluxos d'efectiu i la memòria corresponents a l'exercici finalitzat en aquesta data.

Segons la nostra opinió, els comptes anuals adjunts expressen, en tots els aspectes significatius, la imatge fidel del patrimoni i de la situació financera de la **Fundació Institució Catalana de Recerca i Estudis Avançats (ICREA)** (la Fundació) a 31 de desembre de 2023, així com dels seus resultats i fluxos d'efectiu corresponents a l'exercici finalitzat en aquesta data, de conformitat amb el marc normatiu d'informació financera que resulta d'aplicació (que s'identifica a la nota 2.a de la memòria) i, en particular, amb els principis i criteris comptables que hi estiguin continguts.

### **Fonament de l'opinió**

Aquesta auditoria ha estat realitzada dins del marc que preveu la Resolució de la Intervenció General de 15 de gener de 2020, per la qual s'aprova la Instrucció 1/2020 sobre el règim general a seguir en l'exercici del control financer, de conformitat amb la Llei de Finances Públiques de Catalunya, així com la normativa reguladora de l'activitat d'auditoria de comptes per al Sector Públic estatal vigent. Les nostres responsabilitats d'acord amb aquests normes es descriuen més endavant en la secció Responsabilitats de l'auditor en relació a l'auditoria de comptes anuals del nostre informe.

Som independents de la Fundació de conformitat amb els requeriments d'ètica i protecció de la independència, que són aplicables a la nostra auditoria dels comptes anuals per al Sector Públic a Espanya segons allò que exigeix la normativa reguladora de l'activitat d'auditoria de comptes de dit Sector Públic.

Considerem que l'evidència d'auditoria que hem obtingut proporciona una base suficient i adequada per a la nostra opinió.

### **Qüestions claus de l'auditoria**

Les qüestions claus d'auditoria són aquelles que, segons el nostre judici professional, han estat d'una major significativitat en la nostra auditoria dels comptes anuals del període actual. Aquestes qüestions han estat tractades en el context de la nostra auditoria dels comptes anuals en el seu conjunt, i en la formació de la nostra opinió sobre aquests, i no expressem una opinió per separat sobre aquestes qüestions.

**Qüestió clau****Procediments aplicats**

*Ingressos per transferències (Notes, 3.1.i, 3.12 i 3.18.4 de la memòria)*

L'activitat de la fundació respon a la contribució a l'impuls, la promoció i el desenvolupament de la investigació i el coneixement científic. facilitant la progressiva consolidació del col·lectiu d'investigadors i científics arrelats a Catalunya.

Per assolir els fins que marca el seu objecte fundacional, ICREA potencia la recerca d'alt nivell a Catalunya mitjançant l'oferiment de contractacions estables a investigadors reconeguts de tots els àmbits del coneixement.

La Fundació rep una transferència anual de la Generalitat de Catalunya, que representa la seva principal font de finançament.

Atenent a la rellevància d'aquest ingrés sobre el conjunt de l'activitat de l'entitat, la seva adequada imputació temporal i la seva vinculació amb les despeses executades, aquest aspecte ha estat considerat com una qüestió clau de l'auditoria.

Els nostres procediments d'auditoria han inclòs, entre d'altres, la comprensió i avaluació dels sistemes de control intern dissenyats per la Direcció, per a l'adequat registre i control de la subvenció rebuda.

Hem realitzat proves de detall per a comprovar la concordança dels registres comptables amb la documentació suport de l'ingrés i de la seva imputació temporal, així com també sobre l'acompliment de les condicions establertes per a la percepció de la transferència rebuda i, en particular, de l'acompliment del que estableix l'article 14.2 de la Llei de pressupostos de la Generalitat de Catalunya vigent, en relació al reconeixement com ingressos de l'exercici de les transferències corrents rebudes

Així mateix, s'ha revisat la quantificació i criteris emprats en relació als excedents que l'entitat ha imputat com a subvencions de capital i s'ha comprovat la raonabilitat dels saldos incorporats en els estats financers a 31 de desembre.

**Responsabilitat del Patronat en relació amb els comptes anuals**

El Patronat es responsable de formular els comptes anuals adjunts, de forma que expressin la imatge fidel del patrimoni, de la situació financera i dels resultats de la Fundació, de conformitat amb el marc normatiu d'informació financera aplicable a l'entitat a Espanya, i del control intern que considerin necessari per permetre la preparació de comptes anuals lliures d'incorrecció material, a causa de frau o error.

En la preparació dels comptes anuals, el Patronat es responsable de la valoració de la capacitat de la Fundació per continuar com a entitat en funcionament, revelant, segons correspongui, les qüestions relacionades amb l'entitat en funcionament i utilitzant el principi comptable d'entitat en funcionament excepte si el Patronat té la intenció de liquidar la Fundació o de cessar les seves operacions, o si no existeix cap altra alternativa realista.

## **Responsabilitats de l'auditor en relació amb l'auditoria dels comptes anuals**

Els nostres objectius són obtenir una seguretat raonable que els comptes anuals en el seu conjunt estan lliures d'incorrecció material, a causa de frau o error, i emetre un informe d'auditoria que conté la nostra opinió. Seguretat raonable és un alt grau de seguretat però no garanteix que una auditoria realitzada de conformitat amb la normativa reguladora de l'activitat d'auditoria vigent a Espanya sempre detecti una incorrecció material quan existeixi. Les incorreccions poden tenir lloc per frau o error i es consideren materials si, individualment o de forma agregada, es pot preveure raonablement que influeixen en les decisions econòmiques que els usuaris prenen basant-se en els comptes anuals.

Com a part d'una auditoria de conformitat amb la normativa reguladora de l'activitat d'auditoria de comptes vigent a Espanya, apliquem el nostre judici professional i mantenim una actitud d'escepticisme professional durant tota l'auditoria. També:

- Identifiquem i valorem els riscos d'incorrecció material en els comptes anuals, a causa de frau o error, dissenyem i apliquem procediments d'auditoria per respondre a aquests riscos i obtenim evidència d'auditoria suficient i adequada per proporcionar una base per a la nostra opinió. El risc de no detectar una incorrecció material a causa de frau és més elevat que en el cas d'una incorrecció material a causa d'error, ja que el frau pot implicar col·lusió, falsificació, omissions deliberades, manifestacions intencionadament errònies, o l'elusió del control intern.
- Obtenim coneixement del control intern rellevant per a l'auditoria amb la finalitat de dissenyar procediments d'auditoria que siguin adequats en funció de les circumstàncies, i no amb la finalitat d'expressar una opinió sobre l'eficàcia del control intern de l'entitat.
- Avaluem si les polítiques comptables que s'apliquen són adequades i la raonabilitat de les estimacions comptables i la corresponent informació revelada pel Patronat.
- Concloem sobre si és adequada la utilització, per part del patronat, del principi comptable d'entitat en funcionament i, basant-nos en l'evidència d'auditoria obtinguda, concloem sobre si existeix o no una incertesa material relacionada amb fets o amb condicions que poden generar dubtes significatius sobre la capacitat de la Fundació per continuar com a entitat en funcionament. Si concloem que existeix una incertesa material, es requereix que cridem l'atenció en el nostre informe d'auditoria sobre la corresponent informació revelada en els comptes anuals o, si aquestes revelacions no són adequades, que expressem una opinió modificada. Les nostres conclusions es basen en l'evidència d'auditoria obtinguda fins a la data del nostre informe d'auditoria. No obstant això, fets o condicions futurs poden ser la causa que la Fundació deixi de ser una entitat en funcionament.
- Avaluem la presentació global, l'estructura i el contingut dels comptes anuals, inclosa la informació revelada, i si els comptes anuals representen les transaccions i els fets subjacents de manera que aconseguen expressar la imatge fidel.

Ens comuniquem amb el Patronat de l'entitat en relació amb, entre altres qüestions, l'abast i el moment de realització de l'auditoria planificats i les troballes significatives de l'auditoria, així com qualsevol deficiència significativa del control intern que identifiquem en el transcurs de l'auditoria.

Entre les qüestions que han estat objecte de comunicació al Patronat de l'entitat, determinem les que han estat de la major significativitat en l'auditoria dels comptes anuals del període actual i que són, en conseqüència, els riscos considerats més significatius.

Descrivim aquests riscos en el nostre informe d'auditoria llevat que les disposicions legals o reglamentàries prohibeixin revelar públicament la qüestió.

### **Informe sobre altres requeriments legals i reglamentaris**

D'acord amb l'abast d'una auditoria de comptes, la nostra revisió ha tingut en consideració determinats aspectes sobre el compliment de la legalitat que es preveuen en la Resolució de l'Interventor General de 7 de novembre de 2023, per la qual s'aprova la instrucció que estableix les directrius per a l'aplicació de la Norma tècnica sobre la materialitat a les auditories dels estats financers de les entitats del sector públic de la Generalitat.

En l'aplicació dels procediments d'auditoria dels comptes anuals, que no ha tingut per objectiu identificar els incompliments legals que puguin existir, ni es poden assimilar als aplicables en una auditoria de compliment, no s'han posat de manifest incompliments legals que hagin de ser comunicats en aquest apartat.

Barcelona, 9 de juliol de 2024

**Faura-Casas Auditores Consultores, S.L.**

Pere Ruiz Espinós

Soci

*An independent member of*



5

**FUNDACIÓ INSTITUCIÓ CATALANA DE RECERCA  
I ESTUDIS AVANÇATS (ICREA)**

Comptes anuals  
Exercici 2023

## Balanç de Situació a 31 de desembre de 2023 (expressat en euros)

ACTIU	Notes a la Memòria	Exercici 2023	Exercici 2022
<b>A) ACTIU NO CORRENT</b>		<b>85.207,02</b>	<b>72.980,47</b>
<i>I. Immobilitzat Intangible</i>	<b>3.4</b>	<b>69.878,47</b>	<b>57.831,88</b>
2. Aplicacions informàtiques		69.878,47	57.831,88
<i>II. Immobilitzat Material</i>	<b>3.6</b>	<b>6.577,60</b>	<b>6.548,64</b>
3. Mobiliari i Equips per a processaments d'informació		6.577,60	6.548,64
<i>V. Inversions en entitats del grup i associades a llarg termini</i>	<b>3.8</b>	<b>8.750,95</b>	<b>8.599,95</b>
1. Instruments de Patrimoni		8.750,95	8.599,95
<b>B - ACTIU CORRENT</b>		<b>8.645.799,77</b>	<b>6.867.547,48</b>
<i>II. Usuaris, patrocinadors i deutors de les activitats i altres comptes a cobrar</i>	<b>3.10</b>	<b>56.440,74</b>	<b>48.730,62</b>
1. Usuaris i deutors per vendes i prestació de serveis		57.628,53	48.730,62
5. Personal		(1.187,79)	0,00
<i>VI. Efectiu i altres actius líquids equivalents</i>		<b>8.589.359,03</b>	<b>6.818.816,86</b>
1. Tresoreria		862.266,68	651.961,22
2. Altres Actius líquids equivalents		7.727.092,35	6.166.855,64
<b>TOTAL ACTIU (A+B)</b>		<b>8.731.006,79</b>	<b>6.940.527,95</b>

PATRIMONI NET I PASSU	Notes a la memòria	Exercici 2023	Exercici 2022
<b>A) PATRIMONI NET</b>		<b>4.988.987,14</b>	<b>3.467.076,41</b>
<b>A-1) Fons propis</b>	<b>3.11</b>	<b>180.303,64</b>	<b>180.303,64</b>
<i>I. Fons dotacionals o fons socials</i>		<b>180.303,64</b>	<b>180.303,64</b>
1. Fons socials		180.303,64	180.303,64
<b>A-3) Subvencions donacions i llegats rebuts</b>	<b>3.12</b>	<b>4.808.683,50</b>	<b>3.286.772,77</b>
3. Altres subvencions, donacions i llegats		4.808.683,50	3.286.772,77
<b>B) PASSIU NO CORRENT</b>		<b>284.657,81</b>	<b>409.545,06</b>
<i>I. Provisions a llarg termini</i>	<b>3.14</b>	<b>277.237,81</b>	<b>400.385,06</b>
<i>II. Deutes a llarg termini</i>		<b>7.420,00</b>	<b>9.160,00</b>
3. Altres passius financers		7.420,00	9.160,00
<b>C) PASSIU CORRENT</b>		<b>3.457.361,84</b>	<b>3.063.906,48</b>
<i>IV. Creditors per activitats i altres comptes a pagar</i>		<b>3.414.221,08</b>	<b>3.050.668,06</b>
2. Creditors variis	<b>3.15</b>	169.748,33	128.669,84
3. Personal (Remuneracions pendents de pagament)		131.413,37	0,00
4. Altres deutes amb les administracions públiques	<b>3.16</b>	3.113.059,38	2.921.998,22
<i>V. Periodificacions a curt termini</i>		<b>43.140,76</b>	<b>13.238,42</b>
<b>TOTAL PATRIMONI NET I PASSIU (A+B+C)</b>		<b>8.731.006,79</b>	<b>6.940.527,95</b>



## Compte de Resultats a 31 de desembre de 2023 (expressat en euros)

	Notes de la Memòria	Exercici 2023	Exercici 2022
<b>1. Ingressos per les activitats</b>		<b>3.767.070,54</b>	<b>3.086.320,02</b>
a) Vendes i prestacions de serveis	3.18	3.767.070,54	3.086.320,02
<b>6. Altres ingressos de les activitats</b>		<b>40.420.893,71</b>	<b>36.515.180,60</b>
b) Ingressos accessoris i altres de gestió corrent		865.671,44	472.848,98
c) Subvencions d'explotació incorporat al rtat de l'exercici		39.555.222,27	36.042.331,62
<b>7. Despeses de personal</b>	3.18	<b>(36.545.703,77)</b>	<b>(33.624.233,83)</b>
a) Sous, salaris i assimilats		(31.648.703,32)	(29.222.199,23)
b) Carregues socials		(4.897.000,45)	(4.402.034,60)
<b>8. Altres despeses d'explotació</b>		<b>(7.728.554,45)</b>	<b>(5.932.194,67)</b>
a) Serveis exteriors	3.18	(525.142,35)	(439.076,45)
a2) Arrendaments i cànon		(59.527,95)	(50.859,31)
a3) Reparacions i conservació		(3.744,50)	(4.800,05)
a4) Serveis professionals independents		(278.748,57)	(239.136,59)
a6) Primes d'assegurances		(95.988,07)	(75.864,09)
a7) Serveis bancaris		(1.490,97)	(653,72)
a8) Publicitat, propaganda i relacions públiques		(53.611,89)	(44.061,07)
a9) Subministraments		(3.820,66)	(3.256,22)
a10) Altres serveis		(28.209,74)	(20.445,40)
b) Tributs		(58.805,64)	(51.407,45)
b) Altres despeses de gestió		(7.144.606,46)	(5.441.710,77)
<b>9. Amortització de l'immobilitzat</b>	3.4 i 3.6	<b>(36.853,28)</b>	<b>(43.314,01)</b>
<b>13. Altres Resultats</b>		<b>123.147,25</b>	<b>(658,05)</b>
<b>I) RESULTAT D'EXPLOTACIÓ</b>		<b>0,00</b>	<b>1.100,06</b>
<b>15. Despeses Financeres</b>		<b>0,00</b>	<b>(0,06)</b>
<b>18. Deteriorament i resultat per venda d'instruments financers</b>		<b>0,00</b>	<b>(1.100,00)</b>
a) Deterioracions i pèrdues		0,00	(1.100,00)
<b>II) RESULTAT FINANCER</b>		<b>0,00</b>	<b>(1.100,06)</b>
<b>III) RESULTAT ABANS D'IMPOSTOS</b>		<b>0,00</b>	<b>0,00</b>
<b>19. Impostos sobre beneficis.</b>		<b>0,00</b>	<b>0,00</b>
<b>IV) RESULTAT DE L'EXERCICI</b>		<b>0,00</b>	<b>0,00</b>

**Estat de canvis en el patrimoni net al  
31 de desembre de 2023  
(expressat en euros)**

		<b>Fons Social</b>	<b>Excedent de l'exercici</b>	<b>Ajustos per canvis de valor</b>	<b>Subvencions, donacions i llegats rebuts</b>	<b>TOTAL</b>
<b>A)</b>	<b>SALDO, FINAL DE L'ANY 2021</b>	<b>180.303,64</b>	<b>0,00</b>	<b>0,00</b>	<b>3.512.058,39</b>	<b>3.692.362,03</b>
I.	Ajustaments per canvis de criteri de l'any 2021	0,00	0,00	0,00	0,00	<b>0,00</b>
II.	Ajustaments per errors de l'any 2021	0,00	0,00	0,00	0,00	<b>0,00</b>
<b>B)</b>	<b>SALDO AJUSTAT, INICI DE L'ANY 2022</b>	<b>180.303,64</b>	<b>0,00</b>	<b>0,00</b>	<b>3.512.058,39</b>	<b>3.692.362,03</b>
I.	Total ingressos i despeses reconeguts	0,00	0,00	0,00	0,00	<b>0,00</b>
II.	Operacions de patrimoni net	0,00	0,00	0,00	0,00	<b>0,00</b>
1.	Augments de fons dotacionals/fons socials/fons especials	0,00	0,00	0,00	0,00	<b>0,00</b>
2.	(-) Reduccions de fons dotacionals/fons socials/fons especials	0,00	0,00	0,00	0,00	<b>0,00</b>
3.	Conversió de passius financers en patrimoni net (condonació de deutes)	0,00	0,00	0,00	0,00	<b>0,00</b>
4.	Altres aportacions	0,00	0,00	0,00	0,00	<b>0,00</b>
III.	Altres variacions del patrimoni net	0,00	0,00	0,00	(225.285,62)	<b>(225.285,62)</b>
<b>C)</b>	<b>SALDO, FINAL DE L'ANY 2022</b>	<b>180.303,64</b>	<b>0,00</b>	<b>0,00</b>	<b>3.286.772,77</b>	<b>3.467.076,41</b>
I.	Ajustaments per canvis de criteri de l'any 2022	0,00	0,00	0,00	0,00	<b>0,00</b>
II.	Ajustaments per errors de l'any 2022	0,00	0,00	0,00	0,00	<b>0,00</b>
<b>D)</b>	<b>SALDO AJUSTAT, INICI DE L'ANY 2023</b>	<b>180.303,64</b>	<b>0,00</b>	<b>0,00</b>	<b>3.286.772,77</b>	<b>3.467.076,41</b>
I.	Total ingressos i despeses reconeguts	0,00	0,00	0,00	0,00	<b>0,00</b>
II.	Operacions de patrimoni net	0,00	0,00	0,00	0,00	<b>0,00</b>
1.	Augments de fons dotacionals/fons socials/fons especials	0,00	0,00	0,00	0,00	<b>0,00</b>
2.	(-) Reduccions de fons dotacionals/fons socials/fons especials	0,00	0,00	0,00	0,00	<b>0,00</b>
3.	Conversió de passius financers en patrimoni net (condonació de deutes)	0,00	0,00	0,00	0,00	<b>0,00</b>
4.	Altres aportacions	0,00	0,00	0,00	0,00	<b>0,00</b>
III.	Altres variacions del patrimoni net	0,00	0,00	0,00	1.521.910,73	<b>1.521.910,73</b>
<b>E)</b>	<b>SALDO, FINAL DE L'ANY 2023</b>	<b>180.303,64</b>	<b>0,00</b>	<b>0,00</b>	<b>4.808.683,50</b>	<b>4.988.987,14</b>

**Estat de fluxos d'efectiu corresponents al  
31 de desembre de 2023  
(expressat en euros)**

	NOTA	Exercici 2023	Exercici 2022
<b>A. FLUXOS D'EFECTIU DE LES ACTIVITATS D'EXPLOTACIÓ</b>			
<b>1. Resultat de l'exercici abans d'impostos</b>		<b>(0,00)</b>	<b>(0,00)</b>
<b>2. Ajustaments del resultat</b>		<b>(86.293,97)</b>	<b>43.971,46</b>
a) Amortització de l'immobilitzat (+)	<i>3.4 i 3.6</i>	36.853,28	43.314,01
c) Variació de provisions (+/-)		(123.147,25)	0,00
e) Resultats per baixes i alienacions de l'immobilitzat (+/-)		0,00	657,45
<b>3. Canvis en el capital corrent</b>		<b>385.745,24</b>	<b>351.112,64</b>
b) Deutors i altres comptes a cobrar (+/-)	<i>3.10 3.15 i</i>	(7.710,12)	(18.337,53)
d) Creditors i altres comptes a pagar (+/-)	<i>3.16</i>	363.553,02	356.211,75
e) Altres passius corrents (+/-)		29.902,34	13.238,42
<b>5. Fluxos d'efectiu de les activitats d'explotació (+/-1+/-2+/-3+/-4)</b>		<b>299.451,27</b>	<b>395.084,10</b>
<b>B. FLUXOS D'EFECTIU DE LES ACTIVITATS D'INVERSIÓ</b>			
<b>6. Pagaments per inversions (-)</b>		<b>(49.079,83)</b>	<b>(45.971,47)</b>
a) Entitats del grup i associades		(151,00)	1.133,00
b) Immobilitzat intangible	<i>3.4</i>	(44.992,01)	(47.104,47)
c) Immobilitzat material	<i>3.6</i>	(3.936,82)	0,00
<b>8. Fluxos d'efectiu de les activitats d'inversió (7-6)</b>		<b>(49.079,83)</b>	<b>(45.971,47)</b>
<b>C. FLUXOS D'EFECTIU DE LES ACTIVITATS DE FINANÇAMENT</b>			
<b>9. Cobraments i pagaments per instruments de patrimoni</b>		<b>1.521.910,73</b>	<b>(225.285,62)</b>
b) Subvencions, donacions i llegats rebuts (+)	<i>3.12</i>	1.521.910,73	(225.285,62)
<b>10. Cobraments i pagaments per instruments de passiu financer</b>		<b>(1.740,00)</b>	<b>0,00</b>
b) Devolució i amortització de		(1.740,00)	0,00
2. Deutes amb entitats del grup i associades (+)		(1.740,00)	0,00
<b>11. Fluxos d'efectiu de les activitats de finançament (+/-9+/-10)</b>		<b>1.520.170,73</b>	<b>(225.285,62)</b>
<b>D. EFECTE DE LES VARIACIONS DEL TIPUS DE CANVI</b>			
<b>E. AUGMENT/DISMINUCIÓ NETA DE L'EFECTIU O EQUIVALENTS (+/-5+/-8+/-11+/-D)</b>			
Efectiu o equivalents al començament de l'exercici		6.818.816,86	6.694.989,85
Efectiu o equivalents al final de l'exercici		8.589.359,03	6.818.816,86

# **MEMÒRIA EXERCICI 2023**

- 1. Organigrama i composició òrgans de govern**
- 2. Activitats 2023**
- 3. Comptes anuals i memòria 2023**

## 1. Organigrama i composició òrgans de govern

La **INSTITUCIÓ CATALANA DE RECERCA I ESTUDIS AVANÇATS (ICREA)** és una fundació impulsada per la **Generalitat de Catalunya** mitjançant el **Departament de Recerca i Universitats** i per la **Fundació Catalana per a la Recerca i la Innovació**. Es va constituir com a Fundació Privada el dia 31 de gener de 2001, segons protocol 284, de 31 de gener de 2001, del Notari de Barcelona Juan José López Burniol, i va ser inscrita al Registre de Fundacions amb el número 1532 en data 26/04/2001. No ha canviat la seva denominació social des de la seva constitució. El seu domicili social és al passeig Lluís Companys, 23 de Barcelona.

L'objecte fundacional d'ICREA el constitueix la contribució a l'impuls, la promoció i el desenvolupament de la investigació i el coneixement científic, humanístic i tecnològic en benefici de la societat, de les universitats i dels centres d'investigació i de la comunitat científica en general, facilitant la progressiva consolidació del col·lectiu d'investigadors i científics arrelats a Catalunya. Per assolir els fins que marca el seu objecte fundacional, ICREA potencia la recerca d'alt nivell a Catalunya mitjançant l'oferiment de contractacions estables a investigadors reconeguts de tots els àmbits del coneixement.

### Organigrama:

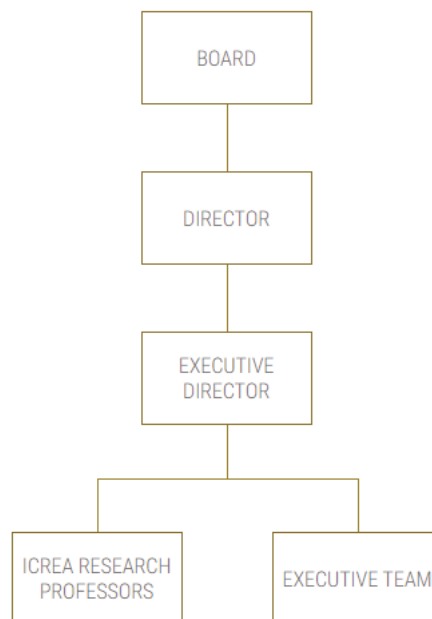

La Fundació està considerada com a Sector Públic de la Generalitat de Catalunya i està inclosa a l'àmbit dels seus pressupostos.

El seu departament d'adscripció és el Departament de Recerca i Universitats (DREU).

## COMPOSICIÓ ÒRGANS DE GOVERN:

La composició del Patronat de la Fundació és la següent:

### **President**

Hble. Sr. Joaquim Nadal i Ferreras, Conseller de Recerca i Universitats

### **Vicepresident**

Hble. Sr. Joaquim Nadal i Ferreras, President de la Fundació Catalana per a la Recerca i la Innovació (FCRI)

### **Membre vocal designat per la Generalitat de Catalunya**

Sr. Joan Gómez Pallarès, Director General de Recerca

### **Membre vocal designat per la Generalitat de Catalunya**

Sra. Laia Arnal Arasa, Directora General de Societat del Coneixement, Transferència i Territori

### **Membre vocal designat per la Fundació Catalana per a la Recerca i la Innovació (FCRI)**

Sr. Jordi Mas Castellà, Director Fundació Catalana per a la Recerca i la Innovació (FCRI)

### **Membre vocal designat a proposta de l'ACUP (Associació Catalana d'Universitats Públiques)**

Sr. Joaquim Salvi Mas, Rector de la Universitat de Girona (UdG).

### **Membre vocal designat a proposta de l'ACER (Associació Catalana d'Entitats de Recerca)**

Sr. Josep Lladós Canet, Director del Centre de Visió per Computador (CVC)

## **2. ACTIVITATS 2023**

**2.1 ICREA** ha continuat finançant els contractes indefinits ja signats amb anterioritat a aquest exercici. A 31 de desembre de 2023, la Fundació té contractats indefinidament 285 investigadors de primer nivell internacional i de diferents nacionalitats desenvolupant la seva recerca a les Universitats i Centres de Recerca de Catalunya.

**2.2 Convocatòria ICREA Sènior.** La Fundació durant aquest any 2023 ha ofert **20 noves posicions** estables (contractes indefinits convocatòria ICREA Call) a investigadors i investigadores ja consolidats/des, i que, gràcies a la seva capacitat de lideratge, ajudaran al creixement i desenvolupament de noves línies de recerca així com a la creació i consolidació de centres i departaments universitaris. Com cada any, la selecció l'han realitzada les corresponents comissions avaluadores formades per investigadors de primer nivell externs al sistema català de recerca. Cal destacar que s'han rebut **201 sol·licituds** a la convocatòria ICREA Call 2023.

**2.3 Convocatòria ICREA Acadèmia.** S'ha obert una nova convocatòria ICREA Acadèmia amb la finalitat d'incentivar i recompensar l'excel·lència investigadora del personal docent i investigador doctor amb vinculació permanent a les universitats públiques de Catalunya. Es tracta d'un programa d'intensificació de la recerca destinat exclusivament al professorat universitari esmentat **que està impartint docència** i que es troba **en fase plenament activa i d'expansió** de la seva activitat investigadora. El nombre màxim de candidats/es que poden ser reconeguts com a investigador/a ICREA Acadèmia en aquesta convocatòria és de **40**. La dotació econòmica total de cada ICREA Acadèmia és de 40.000 euros anuals que es faran efectius durant 5 anys (sempre i quan es compleixin els requisits indicats a les bases de la convocatòria), i que són finançats amb càrrec al pressupost d'ICREA.

## 2.4 Transferència de tecnologia. Patents.

En el següent quadre hi trobareu les sol·licituds per anys de patents i/o proteccions de tecnologies de les quals els investigadors ICREA en són els inventors i ICREA n'és titular:

Any	Tecnologies
2005	2
2006	6
2007	1
2008	8
2009	5
2010	8
2011	17
2012	17
2013	14
2014	17
2015	27
2016	18
2017	23
2018	40
2019	41
2020	32
2021	44
2022	27
2023	40
<b>Total</b>	<b>387</b>

Tecnologies protegides per any:

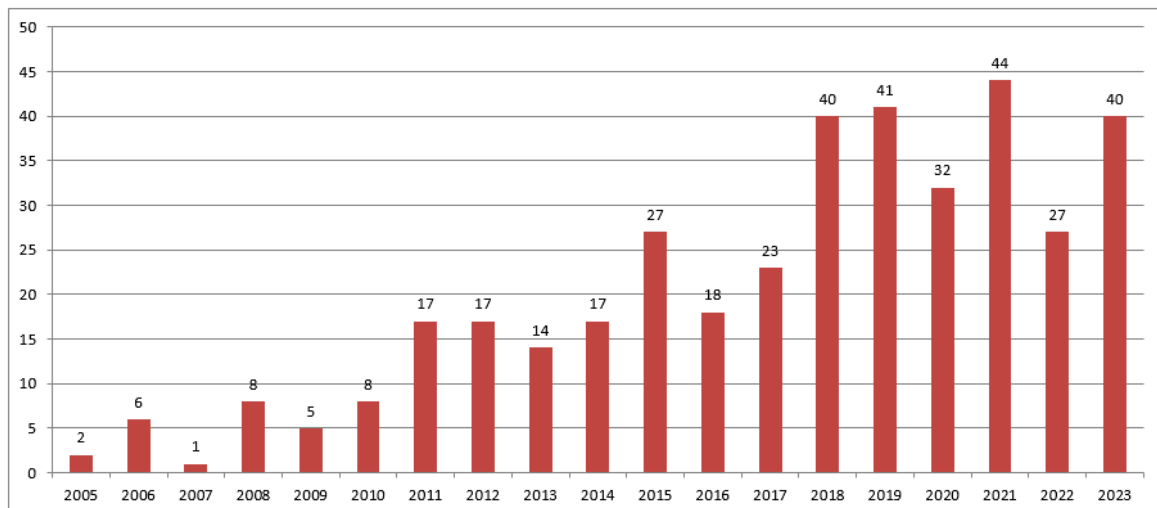

D'aquestes 387 tecnologies protegides, 126 han estat llicenciades a 70 companyies privades:

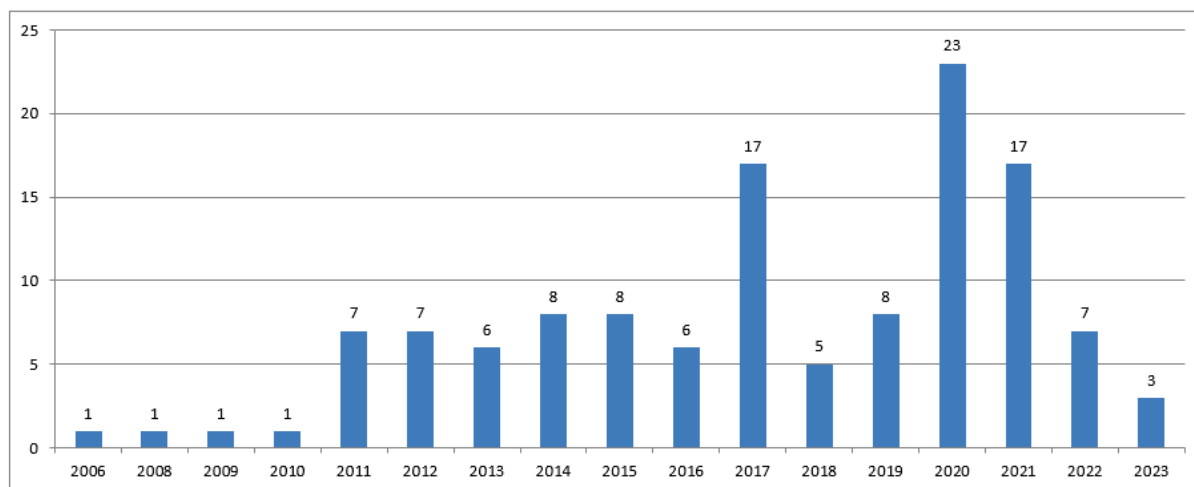

A data 31 de desembre de 2023, hi ha 34 companyies actives, de les 42 constituïdes, fundades per investigadors ICREA explotant tecnologies titularitat, entre d'altres, d'ICREA. A continuació trobareu un gràfic amb el número de companyies constituïdes per any de constitució.

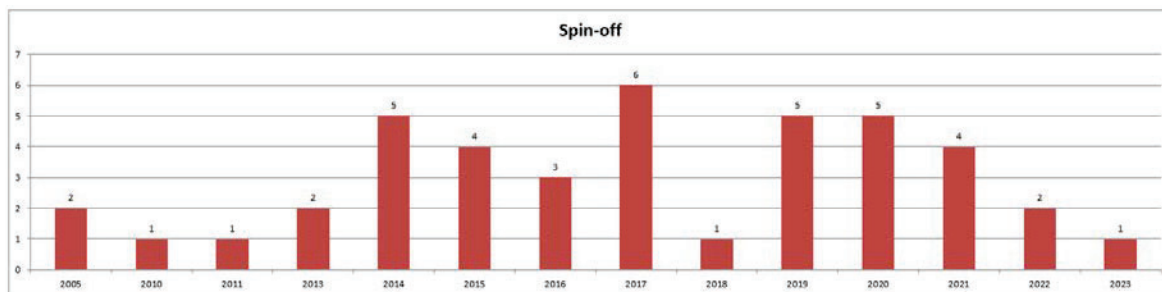



## 2.5 ICREA Sènior. Incorporacions i baixes.

Durant l'exercici 2023 s'han incorporat 23 investigadors al sistema de recerca català directament contractats per ICREA. Les baixes durant 2023 han sigut 14.

CONVOCATÒRIA	Investigadors incorporats durant 2023	Baixes durant 2023	Total investigadors incorporats a 31/12/2023
Sènior 2001		2	13
Sènior 2002		2	21
Sènior 2003		1	16
Sènior 2004	1		16
Sènior 2005			16
Sènior 2006		2	10
Sènior 2007			15
Sènior 2008		1	17
Sènior 2009		1	15
Sènior 2010			14
Sènior 2011			14
Sènior 2012			11
Sènior 2013	1		14
Sènior 2014		1	7
Sènior 2015		1	10
Sènior 2016		1	6
Sènior 2017			7
Sènior 2018		2	11
Sènior 2019			8
Sènior 2020			12
Sènior 2021	1		9
Sènior 2022	16		19
Sènior 2023	4		4
<b>TOTAL</b>	<b>23</b>	<b>14</b>	<b>285</b>

A la taula següent hi figuren els noms i els centres d'acollida dels investigadors incorporats durant l'any 2023:

Nom	Convocatòria	Data incorporació	Centre receptor
Armiero, Marco	ICREA Call 2022	01/01/2023	UAB
Asriyan, Vladimir	ICREA Call 2022	01/01/2023	CREI
Blas Temiño, Diego	ICREA Call 2023	01/12/2023	IFAE
Blasi, Damian E.	ICREA Call 2022	01/11/2023	UPF
Debortoli, Davide	ICREA Call 2022	01/01/2023	UPF
Florian, Maria Carolina	ICREA Call 2022	01/02/2023	IDIBELL
García Suero, Marcos	ICREA Call 2023	01/12/2023	ICIQ
Graupera Garcia-Mila, Mariona	ICREA Call 2022	01/01/2023	IJC
Güell Cargol, Marc	ICREA Call 2023	01/12/2023	UPF
Guerrero, Josep M.	ICREA Call 2023	01/11/2023	UPC
Holmes, Seth M.	ICREA Call 2022	01/02/2023	UB
Leivada, Evelina	ICREA Call 2022	01/01/2023	UAB
Malumbres, Marcos	ICREA Call 2022	01/01/2023	VHIO
Markovsky, Ivan	ICREA Call 2021	01/01/2023	CIMNE
Nawar, Tamer	ICREA Call 2022	01/01/2023	UB
Peydro, Jose Luis	ICREA Call 2013	Excedència	UPF
Pujol, Aurora	ICREA Call 2004	Excedència	IDIBELL
Quian Quiroga, Rodrigo	ICREA Call 2022	01/05/2023	IMIM
Reguant Rido, Mar	ICREA Call 2022	01/09/2023	CSIC - IAE
Rodriguez Fraticelli, Alejo E	ICREA Call 2022	01/01/2023	IRB Barcelona
Sebé-Pedros, Arnau	ICREA Call 2022	01/01/2023	CRG
Shepherd, Joshua L.	ICREA Call 2022	01/05/2023	UAB
Taylor, Alexander H	ICREA Call 2022	01/03/2023	UAB

A la taula següent es mostren els noms i els centres d'acollida dels Investigadors que han causat baixa de la plantilla durant l'any 2023:

Nom	Convocatòria	Centre	Data Alta	Data Baixa
Burjachs Casas, Francesc	ICREA Call 2001	IPHES	03/10/2001	03/08/2023
Cabot Sagrera, Jordi	ICREA Call 2014	UOC	01/05/2015	28/02/2023
Durante, Ruben	ICREA Call 2018	UPF	01/10/2018	31/08/2023
Galea, Elena	ICREA Call 2002	UAB	01/09/2003	23/01/2023
Geffner, Hector	ICREA Call 2001	UPF	01/12/2001	13/01/2023
Giampietro, Mario	ICREA Call 2006	UAB	01/07/2007	24/09/2023
Guner, Nezih	ICREA Call 2008	UAB	01/07/2009	31/07/2023
Hardy, Stuart	ICREA Call 2002	UB	01/01/2003	31/12/2022
Koyanagi, Ai	ICREA Call 2018	FJSD	05/03/2019	30/04/2023
Postigo, Antonio	ICREA Call 2003	FRCB-IDIBAPS	01/06/2006	12/10/2023
Sabaté Vizcarra, Neus	ICREA Call 2015	CSIC - IMB - CNM	01/10/2015	30/06/2023
Serrano, Manuel	ICREA Call 2016	IRB Barcelona	01/05/2017	30/12/2022
Sotomayor Torres, Clivia Marfa	ICREA Call 2006	ICN2	01/05/2007	14/09/2022
Vilardell Trench, Josep	ICREA Call 2009	CSIC - IBMB	28/12/2009	01/11/2023

**2.6 Disseminació.** Durant el 2023, ICREA ha continuat organitzant els ICREA Colloquium. Fins a 31 de desembre de 2023, s'han organitzat 108 col·loquis. Els col·loquis organitzats durant el 2022 han sigut:

- 108th ICREA COLLOQUIUM 19/12/2023 *'Listening to the dark side of the Universe: the dawn and future of gravitational wave detection.* Mario Martínez i Diego Blas, ambdós de l'Institut de Física d'Altes Energies (IFAE).
- 107th ICREA COLLOQUIUM 24/10/2023 *'So far, so close: Two illustrations of how languages and their speakers adapt to their communicative niche'.* Dan Dediu, de la Universitat de Barcelona (UB) i François Pellegrino del CNRS Lyon.
- 106th ICREA COLLOQUIUM 27/06/2023 *'Pay No Attention to That Man Behind the Curtain: Bias and Opacity in Artificial Intelligence'.* Marco Baroni i Carlos Castillo ambdós de la Universitat Pompeu Fabra (UPF).
- 105th ICREA COLLOQUIUM 28/03/2023 *'Gravitational waves from the 5th dimension'* David Mateos, de la Universitat de Barcelona (UB)
- 104th ICREA COLLOQUIUM 31/01/2023 *'Understanding colorectal cancer; from genetics to physics'* Eduard Batlle, Institut de Recerca Biomèdica de Barcelona (IRBBarcelona) i Xavier Trepapat, Institut de Bioenginyeria de Catalunya (IBEC)

A la pàgina web de la Fundació (<https://icrea.cat>) hi trobareu els CVs dels candidats contractats, els membres de les comissions avaluadores, les memòries de recerca de cada exercici i la composició del Patronat d'ICREA.

Per a més informació consulteu la pàgina <https://memoir.icrea.cat> amb la memòria detallada d'activitats de l'any 2023.

Per a consultar les memòries d'anys anteriors, visiteu la pàgina

<https://www.icrea.cat/en/annual-report>.

### **3. Comptes anuals i memòria 2023**

#### **3.1 Bases de Presentació:**

##### **a. Imatge fidel**

Els comptes anuals de l'exercici **2023** s'han obtingut dels registres comptables de la Fundació i s'hi han aplicat les disposicions legals vigents en matèria comptable a fi de mostrar la imatge fidel del patrimoni, de la situació financera i dels resultats de la Fundació, així com la veracitat dels fluxos incorporats en l'estat de fluxos d'efectiu:

1. La Llei 4/2008, de 24 d'abril, del llibre tercer del Codi Civil de Catalunya, relatiu a les persones jurídiques.
2. Llei 5/2001, de 2 de maig, de fundacions.
3. Decret 259/2008, de 23 de desembre, pel qual s'aprova el Pla de comptabilitat de les fundacions i de les associacions subjectes a la legislació de la Generalitat de Catalunya.
4. Decret 125/2010, de 14 de setembre, de modificació del Pla de comptabilitat de les fundacions i de les associacions subjectes a la legislació de la Generalitat de Catalunya, aprovat pel Decret 259/2008, de 23 de desembre.
5. Ordre Ministerial EHA/733/2010, de 25 de març, per la que s'aproven aspectes comptables de empreses públiques que operen en determinades circumstàncies.
6. Llei 9/2017, de 8 de novembre, de contractes del sector públic, per la qual es transposen a l'ordenament jurídic espanyol les directives del Parlament Europeu i del Consell 2014/23/UE i 2014/24/UE, de 26 de febrer de 2014.
7. Decret legislatiu 3/2002, de 24 de desembre, pel qual s'aprova el Text refós de la Llei de finances públiques de Catalunya.
8. Reial decret llei 20/2012, de 13 de juliol, de mesures per garantir l'estabilitat pressupostària i de foment de la competitivitat.

Adicionalment, s'han tingut en compte les instruccions conjuntes de la Intervenció General, la Direcció General de Pressupostos i la Direcció General del Patrimoni de la Generalitat de Catalunya, sobre aspectes pressupostaris i comptables que li siguin d'aplicació.

##### **b. Moneda de Presentació**

D'acord amb la normativa legal vigent en matèria comptable, els comptes anuals es presenten expressats en euros.

##### **c. Aspectes Crítics de la Valoració i Estimació de la Incertesa**

No existeixen incerteses significatives ni aspectes sobre el futur que puguin dur associat un risc important que pugui suposar canvis significatius en el valor dels actius i passius en l'exercici següent.

No s'han produït canvis en estimacions comptables que hagin afectat a l'exercici actual o que puguin afectar a exercicis futurs de manera significativa.

**d. Comparació de la informació**

D'acord amb la legislació mercantil, el Patronat presenta, a efectes comparatius, amb cadascuna de les partides del Balanç, del Compte de Resultats, de l'Estat de Canvis en el Patrimoni Net, a més de les xifres de l'exercici **2023**, les corresponents a l'exercici **2022**. Les partides d'ambdós exercicis són comparables i homogènies.

**e. Correcció d'errors**

Els comptes anuals de l'exercici **2023** no inclouen ajustos conseqüència d'errors detectats als comptes anuals d'exercicis anteriors.

**3.2 Excedent de l'exercici**

L'excedent de l'exercici és de 0 euros.

**3.3 Normes de Valoració**

**a) Immobilitzat intangible.**

L'immobilitzat intangible està comptabilitzat pel seu cost d'adquisició.

Les partides que componen l'immobilitzat intangible són: Plana web ICREA, Registre i Domini Internet, Marca ICREA (classe 41 i 42) i aplicacions informàtiques. S'ha aplicat un percentatge d'amortització per cada partida de l'immobilitzat intangible de: Web ICREA: 33 % anual, Domini Internet: 20 % anual, Aplicacions informàtiques: 33 % anual, Marca ICREA: 20 % anual.

La Fundació no ha signat cap contracte d'arrendament financer ni de drets sobre béns cedits en ús.

**b) Béns integrants del patrimoni històric i cultural.**

La Fundació no té béns integrants del patrimoni històric i cultural.

**c) Immobilitzat material.**

L'immobilitzat material està comptabilitzat pel seu cost d'adquisició i no recull l'efecte de cap actualització.

La Fundació amortitza el seu immobilitzat material seguint el mètode lineal, distribuint el cost dels actius entre els anys de vida útil estimada, segons el detall següent:

- Instal·lacions tècniques: 20 % anual.
- Altres instal·lacions: 20 % anual.
- Mobiliari: 15 % anual.
- Equips pel processament de la informació: 25 % anual.

No s'han fet actualitzacions de valor a l'empara de cap llei.

**d) Valors negociables i altres inversions financeres anàlogues, amb distinció entre curt i llarg termini.**

El balanç a 31 de desembre de **2023** reflexa les inversions financeres detallades a la **Nota 3.8**. No hi ha saldos de tresoreria, ja que ICREA es va adherir al sistema de Cash-Pooling de la Generalitat de Catalunya durant el mes de març del 2011.

**e) Fiances lliurades.**

No hi ha fiances lliurades a data 31 de desembre de **2023**.

**f) Crèdits no derivats de les activitats, amb distinció entre curt i llarg termini.**

A 31 de desembre de **2023** la Fundació no té crèdits derivats de les activitats ni a curt ni a llarg termini.

**g) Efectiu i altres actius líquids equivalents.** El detall d'aquests actius a 31 de desembre de 2023 i 2022, és com segueix:

	Saldo a 31/12/2022	Saldo a 31/12/2023
Cash-pooling Generalitat de Catalunya	6.818.816,86	8.589.359,03
<b>Total</b>	<b>6.818.816,86</b>	<b>8.589.359,03</b>

**h) Canvis en criteris comptables.**

Durant l'exercici 2023 no hi ha hagut cap canvi en criteris comptables respecte els comptes de l'exercici 2022.

**i) Subvencions, donacions i llegats.**

Per a la comptabilització de les subvencions rebudes la Fundació segueix els criteris següents:

1. Subvencions de capital no reintegrables. Es valoren per l'import concedit i s'imputen a resultats en proporció a la depreciació experimentada durant el període pels actius finançats per aquestes subvencions, tret que es tracti d'actius no depreciables. En aquest cas s'imputarà al resultat de l'exercici en què es produeixi la seva alienació o baixa en inventari.
2. Subvencions d'explotació. S'abonen a resultats en el moment de la seva meritació, d'acord amb el criteri de correlació entre ingressos i despeses, i per tant, les subvencions per despesa corrent es van imputant a resultats a mida que es van produint les despeses de l'exercici. En el cas en què els ingressos procedents de les subvencions a l'explotació superin l'import de les despeses de funcionament que han de finançar, aquest excés s'enregistra a l'epígraf "Subvencions, donacions i llegats rebuts" del Patrimoni net.

Degut a l'aplicació de l'article 14.3 de la Llei de Pressupostos de la Generalitat les transferències corrents rebudes de la Generalitat de Catalunya només es poden aplicar al resultat de l'exercici en la mesura necessària per a equilibrar el compte de resultats (llevat principalment d'amortitzacions, provisions i deterioraments). Així mateix, és d'aplicació en aquells casos en que els òrgans de govern dels centres CERCA acordin destinar els romanents de tresoreria procedents d'exercicis anteriors a finançar inversions en base a l'establert al règim d'autonomia

de gestió reconegut en l'article 67.3 de la Llei 7/2011, de 27 de juliol, de mesures fiscals i financeres i que gaudeixen d'autonomia financera per a l'adopció de les decisions relatives a la destinació del saldo del compte de resultats de l'exercici pressupostari, del romanent dels exercicis anteriors i de les disponibilitats líquides de tresoreria.

**j) Provisions per a pensions i obligacions similars.**

La Fundació no té provisions per a pensions i obligacions similars.

**k) Altres provisions del grup 1.**

La Fundació no te registrat cap provisió en **2023**.

**l) Deutes, amb distinció entre curt i llarg termini.**

Són considerats deutes a curt termini els que tinguin un venciment inferior a dotze mesos i deutes a llarg termini els de venciment superior.

**m) Impost sobre beneficis.**

La Fundació està acollida al règim fiscal de les entitats sense afany de lucre previst a la llei 49/2002, per tant, queden exempts de tributació tots els rendiments obtinguts en el desenvolupament del seu objecte social o finalitat fundacional.

**n) Transaccions en moneda estrangera.**

Les transaccions efectuades en moneda estrangera es registren al canvi vigent en el moment de la transacció o de la seva liquidació. A 31 de desembre es fa una valoració comptabilitzant les diferències de canvi.

**o) Ingressos i despeses.**

Les despeses es reconeixen comptablement seguint el criteri de meritació.

A fi i efecte de cobrir el conjunt d'inversions i despeses corrents de la Fundació, s'ha considerat que, seguint el criteri de correlació entre ingressos i despeses:

- l'import equivalent a les inversions efectuades en immobilitzat són subvencions de capital i per tant imputades al compte de pèrdues i guanys tal i com es descriu a la **Nota 3.12** de la present Memòria,
- l'import equivalent a les despeses corrents són ingressos de l'exercici,
- la resta (és a dir, la diferència positiva entre, per una banda, les subvencions rebudes i, per l'altra, el valor teòric comptable de les immobilitzacions materials i intangible i les despeses corrents) s'han comptabilitzat al compte "Altres subvencions, donacions i llegats" del passiu del balanç de situació adjunt.

**p) Transaccions entre parts vinculades.**

Amb caràcter general, els elements objecte d'una transacció amb parts vinculades es comptabilitzen en el moment inicial pel seu valor raonable. En el seu cas, si el preu acordat en una operació difereix del seu valor raonable, la diferència es registra atenent a la realitat econòmica de l'operació. La valoració posterior es realitza d'acord amb el previst en les corresponents normes.

### **3.4 Immobilitzat intangible**

El moviment de les partides de l'actiu immobilitzat intangible i de les seves corresponents amortitzacions i provisions produïdes durant l'exercici ha estat el següent:

	2022				2023			
	Inicial	+	-	Final	Inicial	+	-	Final
<b>Propietat industrial:</b>								
Cost	2.564,99			2.564,99	2.564,99			2.564,99
Amort. acumulada	-2.564,99		0,00	-2.564,99	-2.564,99		0,00	-2.564,99
	<b>0,00</b>	<b>0,00</b>	<b>0,00</b>	<b>0,00</b>	<b>0,00</b>	<b>0,00</b>	<b>0,00</b>	<b>0,00</b>
<b>Aplicacions informàtiques:</b>								
Cost	296.302,17	47.104,47		343.406,64	343.406,64	44.992,01		388.398,65
Amort. acumulada	-246.362,88		-39.211,88	-285.574,76	-285.574,76		-32.945,42	-318.520,18
	<b>49.939,29</b>	<b>47.104,47</b>	<b>-39.211,88</b>	<b>57.831,88</b>	<b>57.831,88</b>	<b>44.992,01</b>	<b>-32.945,42</b>	<b>69.878,47</b>
<b>Total:</b>								
Cost	298.867,16	47.104,47	0,00	345.971,63	345.971,63	44.992,01	0,00	390.963,64
Amort. acumulada	-248.927,87	0,00	-39.211,88	-288.139,75	-288.139,75	0,00	-32.945,42	-321.085,17
	<b>49.939,29</b>	<b>47.104,47</b>	<b>-39.211,88</b>	<b>57.831,88</b>	<b>57.831,88</b>	<b>44.992,01</b>	<b>-32.945,42</b>	<b>69.878,47</b>

La totalitat dels béns que integren l'immobilitzat de la Fundació han estat finançats mitjançant subvencions. A 31/12/2023 el saldo d'elements de l'immobilitzat intangible totalment amortitzats és de 262.552,17 € (234.330,17 € a 31/12/2022).

### **3.5 Bens del patrimoni històric i cultural**

La Fundació no té béns del patrimoni històric i cultural.

### **3.6 Immobilitzat material**

El moviment de les partides de l'actiu immobilitzat material i de les seves corresponents amortitzacions i provisions produïdes durant l'exercici ha estat el següent:

	2022				2023			
	Inicial	+	-	Final	Inicial	+	-	Final
<b>Altres instal·lacions:</b>								
Cost	3.742,23		-1.212,00	2.530,23	2.530,23			2.530,23
Amort. acumulada	-1.042,25			-1.042,25	-1.042,25			-1.042,25
	<b>2.699,98</b>	<b>0,00</b>	<b>-1.212,00</b>	<b>1.487,98</b>	<b>1.487,98</b>	<b>0,00</b>	<b>0,00</b>	<b>1.487,98</b>
<b>Equips procés informació:</b>								
Cost	29.112,13	554,55	-940,45	28.726,23	28.726,23	3.936,82		32.663,05
Amort. acumulada	-20.503,89	940,44	-4.102,12	-23.665,57	-23.665,57		-3.907,86	-27.573,43
	<b>8.608,24</b>	<b>1.494,99</b>	<b>-5.042,57</b>	<b>5.060,66</b>	<b>5.060,66</b>	<b>3.936,82</b>	<b>-3.907,86</b>	<b>5.089,62</b>
Cost	32.854,36	554,55	-2.152,45	31.256,46	31.256,46	3.936,82	0,00	35.193,28
Amort. acumulada	-21.546,14	940,44	-4.102,12	-24.707,82	-24.707,82	0,00	-3.907,86	-28.615,68
	<b>11.308,22</b>	<b>1.494,99</b>	<b>-6.254,57</b>	<b>6.548,64</b>	<b>6.548,64</b>	<b>3.936,82</b>	<b>-3.907,86</b>	<b>6.577,60</b>

La totalitat dels béns que integren l'immobilitzat ha estat finançat mitjançant subvencions. A 31/12/2023 el saldo d'elements totalment amortitzat era de 18.831,88 € (18.831,88 € a 31/12/2022).

## 3.7 Arrendaments

### a. Arrendaments operatius

Els arrendaments operatius que la Fundació tenia vigents en tancar l'exercici 2023 corresponen fonamentalment al lloguer de les oficines. El detall és el següent:

Tipus d'edifici	Ubicació	Proveïdor	Data inicial	Data final	Vigència total (anys)	Límit de la pròrroga (anys)
Oficines	Pg. de Lluís Companys, 23 (08010) Barcelona	FCRI	01/01/2022	30/06/2022	0,5	-
Oficines	Pg. de Lluís Companys, 23 (08010) Barcelona	FCRI	01/01/2023	31/12/2024	1	8

Al tancament dels exercicis 2023 i 2022, ICREA té contractades amb els arrendadors les quotes d'arrendament mínimes que s'indiquen a continuació, d'acord amb els contractes actuals en vigor, sense tenir en compte la repercussió de despeses comunes, increments futurs per IPC, ni actualitzacions futures de rendes pactades contractualment.

Arrendaments operatius quotes mínimes	2022	2023
Menys d'un any	14.436,24	15.292,80
Entre un i cinc anys		
Més de cinc anys		
<b>Total</b>	<b>14.436,24</b>	<b>15.292,80</b>

## 3.8 Actius financers

Els comptes d'actius financers presenten el següent moviment:

Actius financers a llarg termini	Instrumentos de patrimoni i Valors Representatius de deute		Crèdits, derivats i altres		Total	
	31/12/2023	31/12/2022	31/12/2023	31/12/2022	31/12/2023	31/12/2022
Categoria						
Actius financers mantinguts per a negociar						
Inversions mantingudes fins al venciment	8.750,95	8.599,95			8.750,95	8.599,95
Préstecs i partides a cobrar						
Actius disponibles per la venda:						
Derivats de cobertura						
<b>Total Actius Financers a llarg termini</b>	<b>8.750,95</b>	<b>8.599,95</b>	<b>0,00</b>	<b>0,00</b>	<b>8.750,95</b>	<b>8.599,95</b>

Actius financers a curt termini	Instrumentos de patrimoni i Valors Representatius de deute		Crèdits, derivats i altres		Total	
	31/12/2023	31/12/2022	31/12/2023	31/12/2022	31/12/2023	31/12/2022
Categoria						
Actius financers mantinguts per a negociar						
Inversions mantigudes fins al venciment						
Préstecs i partides a cobrar			57.628,53	48.730,62	57.628,53	48.730,62
Actius disponibles per la venda:						
Derivats de cobertura						
<b>Total Actius Financers a curt termini</b>	<b>0,00</b>	<b>0,00</b>	<b>57.628,53</b>	<b>48.730,62</b>	<b>57.628,53</b>	<b>48.730,62</b>



	2022				2023				%
	Saldo inicial	Altes	Baixes	Saldo Final	Altes	Baixes	Saldo Final		
Braingaze SL	155,00			155,00			155,00	5,00%	
Innovex Therapeutics SL	120,00			120,00	1,00		121,00	4,00%	
Eodyne Systems SL	128,00			128,00			128,00	4,72%	
Peptomyc SL	1.300,00			1.300,00			1.300,00	1,21%	
Aelix Therapeutics SL	204,00			204,00			204,00	1,08%	
Nostrum Biodiscovery SL	60,00			60,00			60,00	2,08%	
Virtual Bodyworks SL	263,21			263,21			263,21	1,64%	
Fuelium SL	300,00			300,00			300,00	5,00%	
PaperDrop SL	150,00			150,00			150,00	5,00%	
Microomics SL	1.143,00			1.143,00			1.143,00	5,56%	
QuSide Technologies SL	195,00			195,00			195,00	2,52%	
Orchestra Scientific SL	61,00			61,00			61,00	1,86%	
Ahead Therapeutics SL	92,40			92,40			92,40	1,26%	
Droplite Technologies SL	1.100,00		-1.100,00	0,00			0,00	5,50%	
Ona Therapeutics SL	126,00			126,00			126,00	0,80%	
Pentabilities SL	63,00			63,00			63,00	2,02%	
MiWendo Solutions SL	37,87			37,87			37,87	1,26%	
Inbrain Neuroelectronics SL	800,00			800,00			800,00	2,22%	
Pulmobiotics SL	128,57			128,57			128,57	1,72%	
Onechain Immunotherapeutics SL	105,00			105,00			105,00	1,00%	
Qurv Technologies SL	1.700,00			1.700,00			1.700,00	8,50%	
Trellum Technologies SL	54,00			54,00			54,00	1,80%	
Sixsenso Technologies SL	925,00			925,00			925,00	4,63%	
Luxquanta Technologies SL	142,50			142,50			142,50	4,00%	
Chatbot creation services SL	167,00		-167,00	0,00			0,00	0,00%	
Nuage Therapeutics SL	72,00	5,00		77,00			77,00	2,40%	
Oniria Therapeutics SL	140,40			140,40			140,40	0,59%	
Northern mosaic LP	0,00			0,00			0,00	0,44%	
Joltech Solutions SL		75,00		75,00			75,00	2,50%	
Orikine Bio SL		54,00		54,00			54,00	1,80%	
Nanobots Therapeutics SL				0,00	150,00		150,00	5,00%	
<b>Participacions a llarg termini</b>	<b>9.732,95</b>	<b>134,00</b>	<b>-1.267,00</b>	<b>8.599,95</b>	<b>1,00</b>	<b>0,00</b>	<b>8.750,95</b>		
Crèdits a tercers	55.862,07		-25.862,07	30.000,00			30.000,00		
Deteriorament crèdits a tercers	-55.862,07		25.862,07	-30.000,00			-30.000,00		
<b>Inversions financeres a llarg termini</b>	<b>0,00</b>	<b>0,00</b>	<b>0,00</b>	<b>0,00</b>	<b>0,00</b>	<b>0,00</b>	<b>0,00</b>		

Les participacions corresponen al % del capital de societats constituïdes per investigadors ICREA amb la finalitat d'explotar tecnologies desenvolupades per ells mateixos i transferides a les societats mitjançant contractes de llicència.

Els crèdits corresponen a la valoració de les llicències de tecnologies transferides a la societat Radiant Light SL. Aquests crèdits son convertibles en capital.

### 3.9 Existències

A 31 de desembre de 2023 a l'epígraf d' "Existències" del balanç de situació no hi ha cap saldo.

### 3.10 Fundadors, usuaris i altres deutors de les activitats

Les partides E.I i E.III de l'actiu del balanç adjunt "Fundadors per desemborsaments exigits" i "Usuaris, patrocinadors i altres deutors de les activitats" tenen el següent saldo:

	2022	2023
<b>Deutors varis</b>	<b>48.730,62</b>	<b>57.628,53</b>

### 3.11 Fons Propis

El moviment durant l'exercici 2023 en els comptes del capítol de "Fons propis" del balanç de situació adjunt ha estat el següent:

	2022		2023	
	Fons dotacional	Excedent	Fons dotacional	Excedent
Saldo al 31 de desembre (inicial)	180.303,64	-	180.303,64	-
Excedent de l'exercici segons comptes adjunts	-	-	-	-
<b>Saldo al 31 de desembre (final)</b>	<b>180.303,64</b>	<b>-</b>	<b>180.303,64</b>	<b>-</b>

### 3.12 Subvencions, donacions i llegats

Les subvencions rebudes durant l'exercici s'han atorgat per cobrir les despeses corrents de l'exercici i les inversions en immobilitzat. La resta queda pendent d'aplicació per l'exercici 2023. El detall de les subvencions atorgades durant l'exercici 2022 és el següent:

	2022	2023
	Ajustaments per periodificació	Ajustaments per periodificació
Saldo a 1 de gener (inicial)	3.286.772,77	3.061.487,15
Subvencions rebudes a l'exercici	35.816.890,00	41.077.133,00
Ingrés transferit a l'exercici	-36.042.175,62	-39.555.222,27
<b>Saldo a 31 de desembre (final)</b>	<b>3.061.487,15</b>	<b>4.583.397,88</b>

El moviment de les subvencions durant aquest exercici 2023 ha estat el següent:

Concepte	Saldo a 31.12.2022	Trasp. canvi de criteri	Saldo a 01.01.2023	Subv. Rebudes	Traspàs a Subv capital	Sanejament	Traspasos de l'exercici	Subvencions 31.12.2023
Generalitat de Catalunya								
- Transferències de funcionament (a)	2.570.217,66		2.570.217,66	40.947.133,00		-39.728.680,88		3.788.669,78
- Subvenció de capital (b)	64.380,52		64.380,52	130.000,00		-36.853,28		157.527,24
- Subvencions en dipòsit (c)	652.174,59		652.174,59				210.311,89	862.486,48
<b>TOTAL</b>	<b>3.286.772,77</b>	<b>0,00</b>	<b>3.286.772,77</b>	<b>41.077.133,00</b>	<b>0,00</b>	<b>-39.765.534,16</b>	<b>210.311,89</b>	<b>4.808.683,50</b>

El moviment de les subvencions durant l'exercici 2022 va ser el següent:

Concepte	Saldo a 31.12.2021	Trasp. canvi de criteri	Saldo a 01.01.2022	Subv. Rebudes	Traspàs a Subv capital	Sanejament	Traspasos de l'exercici	Subvencions 31.12.2022
Generalitat de Catalunya								
- Transferències de funcionament (a)	2.899.340,56		2.899.340,56	35.816.890,00		-36.045.308,63	-100.704,27	2.570.217,66
- Subvenció de capital (b)	61.247,51		61.247,51		64.380,52	-61.247,51		64.380,52
- Subvencions en dipòsit (c)	551.470,32		551.470,32				100.704,27	652.174,59
<b>TOTAL</b>	<b>3.512.058,39</b>	<b>0,00</b>	<b>3.512.058,39</b>	<b>35.816.890,00</b>	<b>64.380,52</b>	<b>-36.106.556,14</b>	<b>0,00</b>	<b>3.286.772,77</b>

- Correspon a les transferències corrents del Departament de Recerca i Universitats de la Generalitat de Catalunya per a finançar les despeses de funcionament i d'inversió.
- El Patronat acorda destinar els romanents de tresoreria procedents d'exercicis anteriors a finançar inversions en base a l'establert al règim d'autonomia de gestió reconegut en l'article 67.3 de la Llei 7/2011, de 27 de juliol, de mesures fiscals i financeres; així com altres excedents amb origen diferent a les aportacions de la Generalitat.
- Aquest import es correspon als beneficis procedents de la gestió de la propietat intel·lectual. Aquests fons es troben pendents de decidir la seva aplicació.

A data 31 de desembre de 2023 els imports registrats dins l'epígraf "Subvencions atorgades" estan totalment desemborsats. A l'epígraf "Altres actius líquids" hi figuren **8.589.359,03€**, aquest és el saldo disponible al compte de Cash-pooling de la subvenció del 2023.

La totalitat de les subvencions pendents d'aplicació a 31 de desembre del 2023, tal i com recull el pressupost de la Fundació aprovat pel seu Patronat, s'aplicarà durant l'exercici 2024, complint així el termini de 4 anys per aplicar com a mínim el 70 % dels ingressos a les activitats fundacionals que estableix la llei 4/2008, de 24 d'abril, de fundacions aprovada pel Parlament de Catalunya en el seu article 333-2 i la *ley 49/2002, de 23 de diciembre, de régimen fiscal de las entidades sin fines lucrativos y de los incentivos fiscales al mecenazgo* en el seu article 3.2.

### 3.13 Provisions per a pensions i obligacions similars

A 31 de desembre de 2023 la Fundació no té cap compromís per a pensions.

### 3.14 Altres provisions del grup 1

A 31 de desembre de 2023 la Fundació el balanç de situació reflexa a l'epígraf "Provisions a llarg termini" una provisió per unes possibles indemnitzacions per acomiadament per import de 277.237,81€.

### 3.15 Passius financers

#### Passius financers a llarg termini

Categoria	Deutes amb entitats de crèdit		Derivats i altres		Total	
	31/12/2023	31/12/2022	31/12/2023	31/12/2022	31/12/2023	31/12/2022
Dèbits i partides a pagar			7.420,00	9.160,00	7.420,00	9.160,00
<b>Total passius financers a llarg termini</b>	<b>0,00</b>	<b>0,00</b>	<b>7.420,00</b>	<b>9.160,00</b>	<b>7.420,00</b>	<b>9.160,00</b>

#### Passius financers a curt termini

Categoria	Deutes amb entitats de crèdit		Derivats i altres		Total	
	31/12/2023	31/12/2022	31/12/2023	31/12/2022	31/12/2023	31/12/2022
Dèbits i partides a pagar			169.748,33	128.669,84	169.748,33	128.669,84
<b>Total passius financers a curt termini</b>	<b>0,00</b>	<b>0,00</b>	<b>169.748,33</b>	<b>128.669,84</b>	<b>169.748,33</b>	<b>128.669,84</b>

Els deutes de la Fundació amb proveïdors es liquiden segons les condicions de pagament existents amb cadascun d'ells.

Cap dels anteriors deutes té una durada residual superior als cinc anys així com no estan subjectes a cap tipus de garantia real.

### 3.16 Situació fiscal

D'acord amb la llei 49/2002 que desenvolupa el règim fiscal de les entitats sense finalitats lucratives, la Fundació no ha generat durant l'exercici cap resultat pel qual hagi de tributar en l'Impost de Societats.

El detall d'importos pendents a data 31 de desembre pels diferents conceptes fiscals és:

	2022		2023	
	A Cobrar	A Pagar	A Cobrar	A Pagar
<b>Corrent:</b>				
Creditors per prestació serveis	-	128.669,84		169.748,33
Personal, remuneracions pendents				131.413,37
H.Pública creditora	-	2.523.677,00		2.656.855,29
Organismes de la Seguretat Social	-	398.321,22		456.204,09
	<b>0,00</b>	<b>3.050.668,06</b>	<b>0,00</b>	<b>3.414.221,08</b>

### 3.17 Garanties compromeses amb tercers i altres passius contingents

A 31 de desembre de 2023 la Fundació no té cap garantia compromesa amb un tercer.

### 3.18 Ingressos i despeses

3.18.1 La fundació no ha hagut de fer front a despeses d'administració, enteses aquestes com les derivades directament del funcionament del patronat i dels altres òrgans de la fundació, especialment les despeses per les quals els patrons o els integrants d'aquests òrgans tenen dret a ésser rescabats.

3.18.2 Les principals despeses de la Fundació es troben en els epígrafs "Serveis exteriors" i "Despeses de Personal" del compte de pèrdues i guanys adjunt. A continuació es detallen les partides més rellevants de l'epígraf "Serveis exteriors":

	2022	2023
Lloguer oficines i d'altres lloguers	43.780,31	51.615,58
Manteniment pàgina web / software	11.879,05	11.656,87
Assessoria legal, laboral i gestoria	29.989,36	35.504,28
Servei de Prevenció de Riscos Laborals	9.549,59	17.705,66
Auditoria	8.700,00	8.900,00
Assessors Propietat Industrial	1.926,32	1.076,67
Assessors fiscals	695,00	0,00
Protecció de dades	1.862,72	7.837,84
Altres professionals	29.930,41	31.535,11
Comissió Avaluadora Sènior	36.427,60	49.193,78
Comissió Avaluadora Promoció	23.841,21	19.066,95
Comissió Avaluadora Acadèmia	96.214,38	100.828,28
Anuncis en premsa de les convocatòries	1.010,60	917,25
Memòria -ICREA	20.874,56	22.325,08
Altres Publicitat i RRPP	13.915,67	23.709,70
Organització col·loquis	8.260,24	6.659,86
Programa LINDAU	905,18	0,00
Transport i allotjament candidats	6.691,52	12.893,91
Serveis acompanyament a la incorporació		7.100,00
Assegurances	75.864,09	95.988,07
Tributs	51.407,45	58.805,64
Altres de menor import	16.758,70	20.627,46
<b>Total</b>	<b>490.483,96</b>	<b>583.947,99</b>

A continuació es presenten les partides més importants de l'epígraf "Despeses de personal":

	2022	2023
<b>Sous i Salaris</b>	<b>29.423.421,16</b>	<b>31.889.334,76</b>
<i>Professors de Recerca ICREA</i>	25.892.329,06	27.596.112,33
<i>Complements centres</i>	2.995.333,47	3.685.052,83
<i>Personal d'administració contractat</i>	334.536,70	367.538,16
<i>Pla de Compensació Flexible</i>	201.221,93	240.631,44
<b>Càrregues socials</b>	<b>4.136.757,90</b>	<b>4.549.748,07</b>
<i>Seguretat Social a càrrec ICREA</i>	4.104.281,09	4.505.616,63
<i>Seguretat Social Professors de Recerca ICREA</i>	4.020.526,08	4.408.904,49
<i>Seguretat Social personal d'administració</i>	83.755,01	96.712,14
<i>Assegurances Investigadors i varis</i>	19.044,48	23.064,39
<i>Formació</i>	500,00	10.390,00
<i>Indemnitzacions</i>		
<i>Gestió pla de compensació</i>	12.932,33	10.677,05
<i>Regalies procedents explotació industrial</i>	64.054,77	106.620,94
<b>TOTAL</b>	<b>33.624.233,83</b>	<b>36.545.703,77</b>

En quant a retribucions:

- El salari del director executiu ha sigut de 109.949,30€ bruts/any durant l'exercici 2023. En l'exercici anterior el salari del director executiu va ser de 106.334,55€ bruts/any.
- ICREA aplica un sistema de retribucions salarials lligat al rendiment científic de cada investigador mitjançant un procés d'avaluació periòdica (cada 3 o 5 anys).
- ICREA té 285 investigadors amb les següents característiques salarials:

	2022	2023
Salari promig	68.369,81 €	71.203,75 €
Mínim	48.298,69 €	49.989,14 €
Màxim	111.296,95 €	115.192,34 €

- En quant al nombre mitja de la plantilla amb discapacitat igual o superior al 33% és igual a 2.

3.18.3 La partida 7.d del deure del compte de resultats, «Otros gastos de gestión corriente» té un saldo de **7.144.606** euros a 31 de desembre de 2023. El detall d'aquesta partida és el següent:

	2022	2023
<b>Altres despeses de gestió corrent</b>	<b>5.441.711</b>	<b>7.144.606</b>
<i>Conveni Universitat Politècnica de</i>	119.252	126.273
<i>LINDAU - Council for meetings</i>	7.500	5.000
<i>Programa ICREA Acadèmia 2013</i>		40.000
<i>Programa ICREA Acadèmia 2015</i>		13.333
<i>Programa ICREA Acadèmia 2018</i>	1.800.000	1.800.000
<i>Programa ICREA Acadèmia 2019</i>	1.154.959	1.160.000
<i>Programa ICREA Acadèmia 2020</i>	1.200.000	1.200.000
<i>Programa ICREA Acadèmia 2021</i>	1.160.000	1.200.000
<i>Programa ICREA Acadèmia 2022</i>		1.600.000

3.18.4 Durant l'exercici 2023 la Fundació ha rebut subvencions de la Generalitat de Catalunya per import de 41.077.133,00 €. A la **Nota 3.12** de la present Memòria es presenta la distribució i aplicació d'aquestes subvencions.

3.18.5 Durant l'exercici 2023 els membres de l'Òrgan de govern no han rebut sous, dietes ni d'altres remuneracions. A 31 de desembre de 2023, no existien compromisos per complements a pensions, avals, garanties o crèdits concedits a favor de l'Òrgan de govern.

### **3.19 Informació sobre els aplaçaments de pagament efectuats a proveïdors. Disposició adicional tercera "Deure d'informació de la Llei 15/2010 de 5 de juliol.**

D'acord amb el que indica la disposició adicional tercera " Deure d'informació" de la Llei 15/2010, de 5 de juliol, que modifica la Llei 3/2004 , de 29 de desembre, per la qual s'estableixen mesures de lluita contra la morositat en les operacions comercials, s'informa del següent:

Exercici	2022 Dies	2023 Dies
<i>Període mig de pagament a proveïdors</i>	11	15
<i>Rati d'operacions pagades</i>	13	13
<i>Rati d'operacions pendents de pagament</i>	3	3
	<b>Euros</b>	<b>Euros</b>
<i>Total pagaments realitzats</i>	658.839	442.860
<i>Total pagaments pendents</i>	20.068	12.082

S'inclou a continuació el següent link on consta el PMP segons el calculo de morositat d'aplicació al sector publico: <http://economia.gencat.cat/ca/ambits-actuacio/seguint-control-finances/període-mitja-pagament-proveïdors/>

### **3.20 Aplicació d'elements patrimonials a finalitats pròpies**

La dotació fundacional es va realitzar mitjançant efectiu. Els fons propis de la Fundació coincideixen exactament amb la dotació fundacional.

Atès que la totalitat dels ingressos de l'exercici 2023, s'han aplicat a les finalitats fundacionals, s'ha acomplert amb l'article 333-2.1 de la Llei 4/2008, de 24 d'abril, del Llibre Tercer del Codi Civil de Catalunya, que estableix que les fundacions han de destinar almenys el setanta per cent de les rendes i els altres ingressos nets anuals que s'obtenen al compliment dels fins fundacionals, i la resta s'ha de destinar o bé al compliment diferit de les finalitats o bé incrementar els fons propis de la Fundació. El grau de compliment es detalla en el següent quadre:

Exercici	Base del càlcul	Renda mínima a destinar	Total recursos destinats a fines	Recursos destinats en excés (+) o defecte (-) s/70% mínim						Total recursos
				2019	2020	2021	2022	2023		
2019	31.185.687	21.829.981	28.622.477	6.792.496	28.622.477					28.622.477
2020	34.486.213	24.140.349	31.034.951	6.894.602		31.034.951				31.034.951
2021	37.073.298	25.951.308	36.889.034	10.937.725			36.889.034			36.889.034
2022	39.601.502	27.721.051	39.504.821	11.783.770				39.504.821		39.504.821
2023	44.311.111	31.017.778	44.215.453	13.197.675					44.215.453	44.215.453
<b>Total</b>	<b>186.657.811</b>	<b>130.660.468</b>	<b>180.266.736</b>	<b>49.606.268</b>	<b>28.622.477</b>	<b>31.034.951</b>	<b>36.889.034</b>	<b>39.504.821</b>	<b>44.215.453</b>	<b>180.266.736</b>

2023	
<i>Despeses de l'activitat pròpia devengat en l'exercici</i>	44.215.453
<i>Total recursos destinats en l'exercici</i>	<b>44.311.111</b>
<i>% recursos destinats s/base de l'article 333-2</i>	99,78%

### 3.21 Informació sobre el medi ambient

La Institució no té actius d'importància ni ha incorregut en despeses rellevants destinats a la minimització de l'impacte mediambiental i a la protecció i millora del medi ambient. Així mateix, no hi ha provisions per a riscos i despeses ni contingències relacionades amb la protecció i millora del medi ambient. En aquest sentit, els eventuais riscos que poguessin derivar-se estan adequadament coberts amb les pòlisses d'assegurança de responsabilitat civil que la Institució té subscrites.

### 3.22 Fets posteriors

No s'han produït fets posteriors al tancament de l'exercici que tinguin incidència significativa en els presents Comptes Anuals.

### 3.23 Altra informació

- El nombre mitjà de persones ocupades en el curs de l'exercici, distribuït per categories i desglossat per sexes ha sigut el següent:

Distribució del personal contractat	2022	2023
Staff	6	7
ICREA Sènior dones	66	67
ICREA Sènior homes	209	218
<b>Total investigadors 31/12/2023</b>	<b>275</b>	<b>285</b>

- Canvis dels components de l'òrgan de govern:
  - o Ha estat nomenat vocal, Joaquim Salvi Mas en substitució de Javier Lafuente Sancho.

- L'import dels honoraris per auditoria i altres serveis prestats pels auditors de comptes ha estat per 2023 de 8.700,00€ (en 2022 va ser de 8.700,00€).

### 3.24 Operacions amb parts vinculades

Les activitats de la Fundació no han necessitat de cap autorització per part del Protectorat i no s'està esperant cap resolució d'exercicis anteriors.

### 3.25 Convenis de col·laboració

El detall dels convenis de col·laboració durant els exercicis 2022 i 2023 ha sigut:

Entitat	2022	2023	Durada	Objectiu
Universitat Politècnica de Catalunya	119.252	126.273		Direcció ICREA Professor Antonio Huerta

### 3.26 Informació pressupostària

El Pressupost de l'exercici 2023 es troba inclòs en els pressupostos de la Generalitat de Catalunya del 2023, per la Instrucció 1/2017, de 12 de desembre, conjunta de la Direcció General de Pressupostos i la Intervenció General.

#### Liquidació del pressupost:

CAPÍTOL	APLICACIÓ PRESSUPOSTÀRIA	NOM DE L'APLICACIÓ	Pressupost Inicial 2023	Modificacions	Pressupost Definitiu 2023	Drets reconeguts	Desviacions pressupostàries
3	399.0009	Altres ingressos diversos	250.000,00		250.000,00	4.755.889,23	4.505.889,23
	CAPÍTOL 3	TAXES, VENDA DE BÉNS I SERVEIS I ALTRES INGRESSOS	250.000,00		250.000,00	4.755.889,23	4.505.889,23
4	410.0025	De la Generalitat, per finançar despeses de funció	40.347.133,00	600.000,00	40.947.133,00	40.947.133,00	0,00
	CAPÍTOL 4	TRANSFERÈNCIES CORRENTS	40.347.133,00	600.000,00	40.947.133,00	40.947.133,00	0,00
8	830.0025	De la Generalitat, per finançar inversions	130.000,00		130.000,00	130.000,00	0,00
8	870.0001	Romanents de tresoreria d'exercicis anteriors	0,00	2.735.145,23	2.735.145,23		-2.735.145,23
	CAPÍTOL 8	VARIACIÓ D'ACTIUS FINANCERS	130.000,00	2.735.145,23	2.865.145,23	130.000,00	-2.735.145,23
		<b>TOTAL INGRESSOS</b>	<b>40.727.133,00</b>	<b>3.335.145,23</b>	<b>44.062.278,23</b>	<b>45.833.022,23</b>	<b>1.770.744,00</b>

CAPÍTOL	DESCRIPCIÓ DE DESPESA	NOM DE L'APLICACIÓ	Pressupost Inicial 2023	Modificacions	Pressupost Definitiu 2023	Obligacions reconegudes	Desviacions pressupostàries
1	130.0001	Retribucions bàsiques	27.463.155,90	2.051.358,92	29.514.514,82	31.933.466,20	2.418.951,38
1	160.0001	Quotes socials	4.949.149,91	683.786,31	5.632.936,22	4.612.237,57	-1.020.698,65
	CAPÍTOL 1	REMUNERACIONS DEL PERSONAL	32.412.305,81	2.735.145,23	35.147.451,04	36.545.703,77	1.398.252,73
2	200.0002	Lloguers i cànons terrenys, béns naturals, edif.i	44.000,00		44.000,00	50.450,42	6.450,42
2	202.0001	Lloguers i cànons equips proc.dad., progr. i repr.	8.520,00		8.520,00	9.077,53	557,53
2	212.0001	Cons.repar.mant. equips proc.dades, progr. i repr.	3.920,00		3.920,00	3.744,50	-175,50
2	221.0089	Subministraments	3.000,00		3.000,00	0,00	-3.000,00
2	224.0001	Despeses d'assegurances	87.800,00		87.800,00	95.988,07	8.188,07
2	225.0001	Tributs	45.879,40		45.879,40	58.805,64	12.926,24
2	226.0003	Publicitat, difusió i campanyes institucionals	57.400,00		57.400,00	53.611,89	-3.788,11
2	226.0006	Oposicions i proves selectives	170.800,00		170.800,00	169.089,01	-1.710,99
2	226.0089	Altres despeses diverses	22.500,00		22.500,00	32.030,40	9.530,40
2	227.0089	Treballs realitzats per persones físic. o jurídic.	92.300,00		92.300,00	111.150,53	18.850,53
	CAPÍTOL 2	DESPESES CORRENTS DE BÉNS I SERVEIS	536.119,40		536.119,40	583.947,99	47.828,59
3	3.420.001	Comissions i altres despeses bancàries	500,00		500,00	0,00	-500,00
	CAPÍTOL 3	DESPESES FINANCERES	500,00		500,00	0,00	-500,00
4	4.480.001	A altres entitats participades pel SP de la Gener.	7.648.207,79	600.000,00	8.248.207,79	7.144.606,46	-1.103.601,33
	CAPÍTOL 4	TRANSFERÈNCIES CORRENTS	7.648.207,79	600.000,00	8.248.207,79	7.144.606,46	-1.103.601,33
6	6.800.002	Inversions en immobilitat intangible	130.000,00		130.000,00	48.928,83	-81.071,17
	CAPÍTOL 6	INVERSIONS REALS	130.000,00		130.000,00	48.928,83	-81.071,17
		<b>TOTAL DESPESES</b>	<b>40.727.133,00</b>	<b>3.335.145,23</b>	<b>44.062.278,23</b>	<b>44.323.187,05</b>	<b>260.908,82</b>



INGRESSOS	NOM DE L'APLICACIÓ	Desviacions pressupostàries
CAPÍTOL 3	TAXES, VENDA DE BÉNS I SERVEIS I ALTRES INGRESSOS	4.505.889,23
CAPÍTOL 4	TRANSFERÈNCIES CORRENTS	0,00
	<b>Total desviacions ingressos</b>	<b>4.505.889,23</b>

Desviacions ingressos:	
Serveis i altres ingressos	Més ingressos rebuts per l'explotació de la propietat industrial no previstos Més ingressos rebuts corresponents a complements d'investigadors segons política salarial del centre d'adscripció
Transferències corrents	Pressupost pendent d'executar en 2022. S'incorporarà al pressupost de 2023.

DESPESES	NOM DE L'APLICACIÓ	Desviacions pressupostàries
CAPÍTOL 1	REMUNERACIONS DEL PERSONAL	1.398.252,73
CAPÍTOL 2	DESPESES CORRENTS DE BÉNS I SERVEIS	47.828,59
CAPÍTOL 3	DESPESES FINANCERES	-500,00
CAPÍTOL 4	TRANSFERÈNCIES CORRENTS	-1.103.601,33
CAPÍTOL 6	INVERSIONS REALS	-81.071,17
CAPÍTOL 9	VARIACIÓ DE PASSIUS FINANCERS	0,00
	<b>Total desviacions despeses</b>	<b>260.908,82</b>

Desviacions despeses:	
Remuneracions del personal	Més complements percebuts pels investigadors segons convenis amb centres d'adscripció. Menys 11 Investigadors no incorporats durant 2023
Transferències corrents	Menys ajuts destinats al programa ICREA Acadèmia. 12 places menys.
Inversions reals	Endarreriments en el desenvolupament de la intranet de gestió d'ICREA.

#### RESULTAT PRESSUPOSTARI 2023

Conceptes	Drets reconeguts	Obligacions reconegudes	Ajusts	Resultat pressupostari
Operacions corrents	45.833.022,23	44.274.258,22		1.558.764,01
Operacions de capital		48.928,83		-48.928,83
<b>1. Total operacions no financeres</b>	<b>45.833.022,23</b>	<b>44.323.187,05</b>		<b>1.509.835,18</b>
Actius financers				0,00
Passius financers				0,00
<b>2. Total operacions financeres</b>	<b>0,00</b>	<b>0,00</b>		<b>0,00</b>
<b>I. RESULTAT PRESSUPOSTARI</b>	<b>45.833.022,23</b>	<b>44.323.187,05</b>		<b>1.509.835,18</b>
<b>Ajusts</b>				
<b>3. Obligacions finançades amb romament de tresoreria per a despeses generals</b>			2.735.145,23	2.735.145,23
<b>4. Desviacions negatives de finançament</b>				
<b>5. Desviacions positives de finançament</b>				
<b>II. TOTAL AJUSTS</b>			<b>2.735.145,23</b>	<b>2.735.145,23</b>
			<b>RESULTAT PRESSUPOSTARI AJUSTAT</b>	<b>4.244.980,41</b>

<b>Resultat pressupostari</b>	<b>1.509.835,18</b>
(+) Inversions reals Cap. 6	48.928,83
(-) Transferències Cap. 4 No financeres	-1.428.764,01
(-) Amortització	-36.853,28
(-) Cap. 8 Ingressos	-130.000,00
(+) Subv. capital traspasades a resultat	36.853,28
(+) Altres	0,00
<b>Total</b>	<b>0,00</b>
<b>Resultat comptable</b>	<b>0,00</b>
<b>Diferència</b>	<b>0,00</b>

## Càlcul de romanent:

Romanents de tresoreria:		
CONCEPTE	2023	2022
<b>1. Fons Líquid</b>	<b>8.589.359,03</b>	<b>6.818.816,86</b>
Tresoreria	8.589.359,03	6.818.816,86
<b>2. Drets de Cobrament</b>	<b>57.628,53</b>	<b>48.730,62</b>
Del pressupost corrent	57.628,53	48.730,62
De pressupost tancat	0,00	0,00
D'operacions no pressupostaries	0,00	0,00
<b>3. Obligacions pendents de pagament</b>	<b>-3.421.641,08</b>	<b>-3.059.828,06</b>
Del pressupost corrent	-301.161,70	-128.669,84
De pressupost tancat		0,00
D'operacions no pressupostaries		
Fiances rebudes	-7.420,00	-9.160,00
HP creditora per IVA	-2.980,68	-800,96
HP creditora per retencions	-2.653.874,61	-2.522.876,04
Seguretat Social creditora	-456.204,09	-398.321,22
<b>4. Partides pendents d'aplicació</b>	<b>0,00</b>	<b>0,00</b>
<b>I. Romanents de tresoreria total (1 + 2 - 3 + 4)</b>	<b>5.225.346,48</b>	<b>3.807.719,42</b>
<b>II. Saldos de dubtós cobrament</b>	<b>-30.000,00</b>	<b>-30.000,00</b>
<b>III. Excés de finançament afectat</b>	<b>0,00</b>	<b>0,00</b>
<b>IV. Romanent de tresoreria per a despeses generals (I - II - III)</b>	<b>5.255.346,48</b>	<b>3.837.719,42</b>

## RENDICIÓ DE COMPTES ANUALS

En compliment de la normativa vigent, la **INSTITUCIÓ CATALANA DE RECERCA I ESTUDIS AVANÇATS** rendeix els Comptes Anuals i Memòria corresponents a l'exercici anual acabat el 31 de desembre de 2023 que es compona dels fulls adjunts número 1 a 27.

Barcelona, 26 de juny de 2024

**NOMBRE CORTINA**  
**ALEMANY CARLOS**  
- NIF 37281412E

Firmado digitalmente por  
NOMBRE CORTINA ALEMANY  
CARLOS - NIF 37281412E  
Fecha: 2024.07.01 16:25:56  
+02'00'

Hble. Sr. Joaquim Nadal i Farreras,  
President del Patronat.

Sr. Carles Cortina Alemany  
Secretari del Patronat.